BALANS POWER No-Neutral

Instalační a uživatelský návod

Spínač světla do krabice bez nulového vodiče: jen fáze a vodič ke světlu, jeden kanál do 200 W.

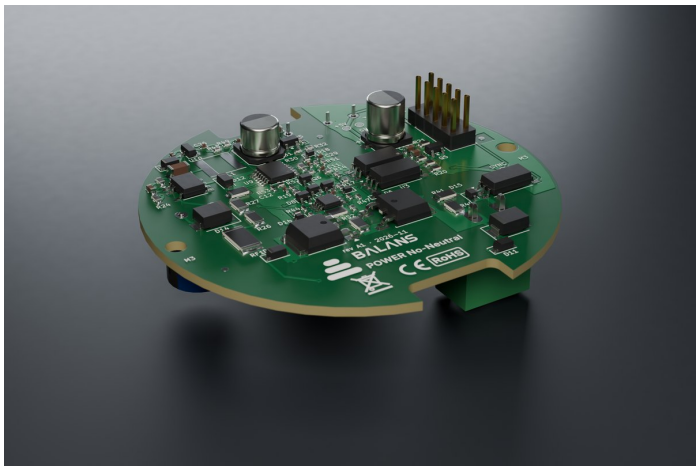

Modul	BALANS POWER No-Neutral (kód 03K)
Stav	ve vývoji
Revize desky	A1
Návod online	https://benesl-automation.cz/balans/navody/03k
Zpracoval	Ing. Tomáš Benešl
Výrobce	Benešl Automation, Ludvíka Svobody 12, 747 57 Slavkov, IČO 04250435
Kontakt	benesl@benesl-automation.cz · +420 732 413 773
Verze návodu	1.5 (koncept), 21. 11. 2026

Záznam o revizích dokumentu

Verze	Datum	Popis změn	Zpracoval
1.5 (koncept)	21. 11. 2026	první vydání návodu; deska rev A1	T. Benešl

Contents

1 K čemu modul je 2

2 Bezpečnost 3

3 Svorky a zapojení 3

4 Montáž 4

5 Technické parametry 5

6 Uvedení do provozu 5

7 LED a nastavení modulu 7

8 Řešení potíží 8

9 Chybové kódy 8

10 Prohlášení o shodě, likvidace, výrobce 10

1 K čemu modul je

Modul pro starší instalace, kde v krabici vypínače není nulový vodič, jen přívodní fáze a spínaná fáze ke světlu. Celý vypínač se napájí malým proudem přes svítidlo. Spínají tranzistory MOSFET s elektronickou ochranou proti zkratu jako u modulu POWER Dimmer LED. Modul světlo jen zapíná a vypíná, nestmívá.

Ve vývoji, neověřeno na desce

Modul POWER No-Neutral je nový. Deska je navržená, zatím se nevyráběla ani neměřila. **Firmware modul zatím nepodporuje.** Všechny hodnoty v tomto návodu jsou z výpočtu a můžou se po měření prvního kusu změnit.

! Omezení sestavy

Funguje jen s řídicí deskou **CORE ve variantě bez Ethernetu** (jen Wi-Fi) a s čelním panelem **FACE Classic** nebo **FACE Quad**. FACE Display nejde (velký odběr), FACE Chevron jen s tlumenými LED. Ke svítidlu **vždy patří bypass** (kondenzátor X2 asi 0,47 μF s vybíjecím odporem mezi spínanou fází a N u svítidla); bez něj LED svítidla doutnají nebo blikají a vypínač nemá dost napájení.

Každý vypínač BALANS se skládá ze tří vrstev v jedné krabici Kopos **KPR 68-70_KA** (hloubka 70 mm): čelní panel **FACE** pod sklem, řídicí deska **CORE** a výkonový modul **POWER** na dně krabice. Desky drží tištěný nosič přišroubovaný do úchytů krabice. Panel a sklo 84 × 84 mm jsou v rámečku, který se na nosič nacvakne.

```
zed <-------------------------------------------------> mistnost
 POWER modul | nosic | CORE | vzduch | FACE panel | sklo | ramecek
      +-- lista 2x5 --+          +---- FFC 24p (typ B) ---+
```

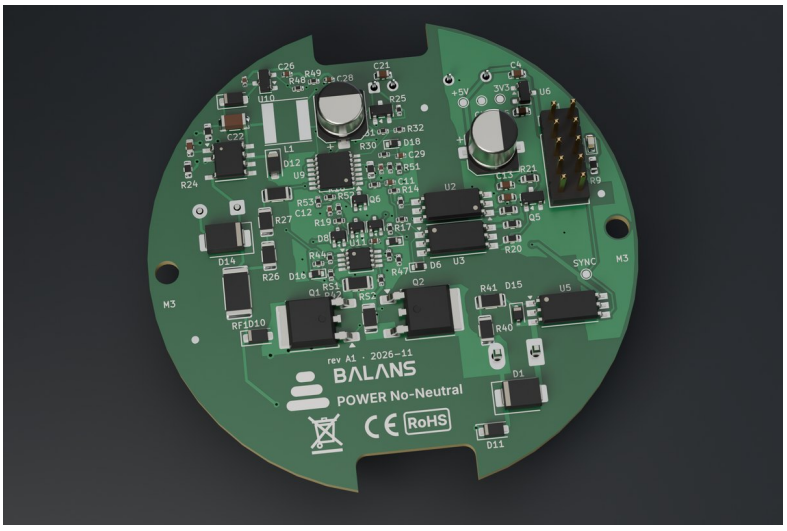

Figure 1: Deska BALANS POWER No-Neutral – pohled shora

2 Bezpečnost

! Prototyp, zatím není v prodeji

Tento návod platí pro desku **rev A1** a firmware **2.43.3** (sestavený a podepsaný, na zařízení zatím neověřený). Moduly BALANS jsou ve stavu prototypů a pilotních instalací. Instalují se jen po dohodě s výrobcem. Jmenovité hodnoty jsou **předběžné** do dokončení zkoušek oteplení, bezpečnosti a EMC.

! Nebezpečí úrazu elektrickým proudem

Modul se připojuje k síti 230 V~. Připojit ho smí **jen osoba s odbornou způsobilostí v elektrotechnice** (NV 194/2022 Sb.). Před prací vypněte jistič, zajistěte ho proti zapnutí a **ověřte beznapěťový stav**.

- Okruh musí jistit předřazený jistič (max. **B10**, předběžně) a proudový chránič 30 mA tam, kde ho vyžaduje ČSN 33 2000-4-41.
- Modul nemá pojistku. **Zátěž i modul chrání jen předřazený jistič** a elektronická ochrana výstupu.
- Při připojené síti nepřipojujte USB-C řídicí desky CORE a nesnímejte čelo vypínače (rámeček s panelem a sklem). Servisní rámeček s otvorem pro USB se s moduly 230 V nesmí použít.
- Výrobek je jen pro **vnitřní suché prostory** (IP20). Nepoužívejte v koupelnových zónách 0–2 ani venku.
- Vodiče SELV (nízké napětí, Ethernet, RS485, čidla) veďte v krabici odděleně od vodičů 230 V, s izolací na nejvyšší napětí v krabici.
- Po instalaci proveďte kontrolu a revizi podle ČSN 33 2000-6 tam, kde je předepsaná.

! Bypass u svítidla

Bypass se montuje do svítidla nebo do jeho krabice mezi spínanou fázi a nulový vodič svítidla. Použijte jen díl, který dodá výrobce, pro 230 V~ (třída X2). Dimenzování bypassu upřesníme po měření.

3 Svorky a zapojení

Svorka	Popisek na desce	Připojit
J2 (5,08 mm)	L	fáze ze jističe
J2	OUT	spínaná fáze ke světlu

```
jistic --> J2:L --[spinac MOSFET]--> J2:OUT --> svitidlo --> N (jen u svitidla)
                                                    |
                                          bypass X2 0,47 uF mezi OUT a N u svitidla
```

- Modul nepotřebuje nulový vodič, svorka N na něm není.
- Bypass je povinný, montuje se u svítidla.
- Řiďte se potiskem u svorek (L, OUT).

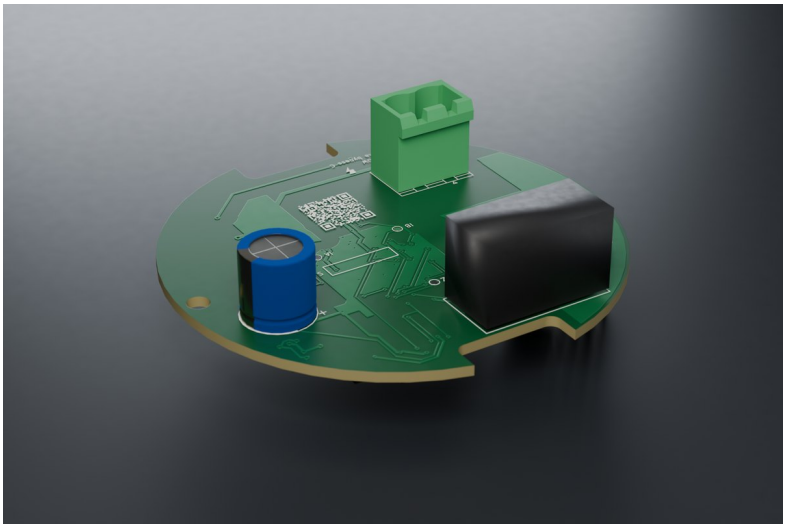

Figure 2: Deska se svorkami a konektory. Popisky svorek jsou na potisku desky (viz pohled shora)

4 Montáž

1. Vypněte jistič (odpojte napájení) a ověřte beznapěťový stav.
2. **Zástrčky svorkovnic zapojte mimo desku.** Svorky jsou násuvné: šroubovací zástrčku nadrátujte na stole podle tabulky svorek a potisku na desce, pak ji zasuňte do kolíkové lišty na modulu.
3. Modul přišroubujte zezadu do sloupků nosiče (2× šroub do plastu **3** × **6**). Lišta 2×5 míří k nosiči.
4. Vodiče veďte zespodu podél stěny krabice a do zástrček **ze strany od středu desky** (svorky míří ke středu, u okraje desky přístup blokuje stěna krabice).
5. Nosič přišroubujte do úchytů krabice (2× M3 zápustný), **šipka nahoru**.
6. Nasaďte řídicí desku CORE na lištu 2×5 (kolíky rovně, bez posunu o řadu) a přišroubujte ji (2× šroub **3** × **6**).
7. **Čelo složte na stole:** na sloupky rámečku nalepte 4 pěnové podložky 1 mm, vložte panel na 4 kolíky (otvory M2,5 v rozích), přiložte sklo 84 × 84 × 2 mm a zatlačte ho pod 4 pružné zobáčky. U rámečku s vlepeným sklem se sklo lepí na osazení rámečku.
8. Zapojte zkontrolovaný kabel FFC **typ B** do panelu a do desky CORE (zajistit páčky) a **celé čelo nacvakněte na nosič**.

Šrouby 3 × 6, ne 3 × 8

Sloupek nosiče má 11 mm a šrouby modulu a desky CORE jdou proti sobě. Dva šrouby 3 × 8 by se v něm srazily a druhá deska by se nedotáhla. U nosiče z resinu (SLA) se do sloupků řeže závit M3.

Šroubovací zástrčky

Odizolujte asi 7 mm, lanko vždy s dutinkou, do jedné svorky jen jeden vodič. Po utažení každý vodič zkontrolujte tahem. Průřez a utahovací moment podle katalogového listu zástrčky KF2EDGK. Zástrčky se dodávají zvlášť, na desce je jen kolíková část.

5 Technické parametry

Údaj	Hodnota
napájení	230 V~ 50 Hz přes svítidlo, bez nulového vodiče
výstup	1 × spínač s tranzistory MOSFET, zapnuto / vypnuto (nestmívá)
zatížení	**max. 200 W** (z výpočtu, potvrdí měření); nejmenší zátěž: LED svítidlo jen s bypassem, odporová zátěž od asi 15 W
ochrana výstupu	elektronická proti zkratu
sestava	CORE bez Ethernetu (jen Wi-Fi), panel FACE Classic nebo FACE Quad
jištění	předřazený jistič max. B10 (předběžně); modul nemá pojistku
svorky	J2 násuvná 5,08 mm, 2 piny (kolík KF2EDGV, zástrčka KF2EDGK)
síť	jen Wi-Fi
revize desky	A1

Hodnoty zatížení jsou **předběžné** do dokončení zkoušek oteplení.

Vhodné a nevhodné zátěže

Vhodné	Nevhodné
žárovky, halogeny, LED svítidla 230 V s bypassem, celkem do 200 W	motory, ventilátory, transformátory, zásuvky, LED bez bypassu, zátěže nad 200 W

6 Uvedení do provozu

1. Zapněte jistič (nebo připojte PoE / napájení). Čelní panel se rozsvítí.
2. Bez Ethernetu a bez nastavené Wi-Fi spustí vypínač sám **nastavovací Wi-Fi „SmartButton-XXXX“** (XXXX = konec adresy MAC). Heslo je **8místný setup kód** ze štítku. Správce ho později najde i ve webu (karta „O zařízení a podpora“, tlačítko „Zobrazit kód“, potvrzuje se heslem). U panelu FACE Display se kód ukáže na displeji v okně nastavení (střed podržet 5 s).
3. Připojte telefon nebo notebook a otevřete **http://192.168.4.1**.

4. Nastavte **heslo webu** (8–31 znaků) a předejte ho uživateli spolu se štítkem.
5. Web nabídne **Průvodce nastavením**: název a místnost, čelní panel a výkonový modul (průvodce ukáže, jaký modul vypínač rozpoznal), kalibrace dotyku, Wi-Fi a časové pásmo, Home Assistant (MQTT), výchozí rozložení tlačítek a shrnutí. Do vypínače se nic nezapíše před posledním krokem. Po změně panelu nebo modulu se vypínač restartuje a průvodce pokračuje.
6. **Bez vybraného modulu se žádný výstup nehýbe.** Když vybraný modul neodpovídá připojenému, výstupy zůstanou vypnuté a web ukáže důvod (kód E02). Nový vypínač si modul umí zvolit i sám: po prvním zapnutí nic, po druhém je modul nastavený (POWER Relay a Triac se zapnutou sítí, RGBW s novější deskou, Base z PoE, PoE IO). Výstupy pak zůstanou vypnuté, dokud je poprvé někdo nezapne. Topení, rolety a moduly ve vývoji se samy nenastaví. Má-li vypínač zůstat bez modulu, potvrďte na stránce Hardware volbu „Bez modulu“.
7. Vyzkoušejte všechny výstupy a dotykové plochy.
8. Web je pak na adrese **http://<název>.local** nebo na IP adrese z routeru. S Ethernetem (POWER Base, POWER PoE IO) dostane vypínač adresu z DHCP.

Kalibrace dotyku se dělá přes sklo, až je čelo složené. Jde spustit třemi způsoby: v průvodci (krok Dotyk), na stránce Dotyk tlačítkem „Kalibrovat na zařízení“ (vedou vás LED pod plochami: bílá = nedotýkat se, zelená = dotknout se a držet, modrá = pustit; na konci zelená = uloženo, červená = slabá plocha), nebo přímo na novém vypínači bez hesla: první 2 minuty po zapnutí LED pod první plochou pomalu bíle „dýchá“ a podržení této plochy samotné na 3 s kalibraci spustí. Plochy při tom spínají jako vždy.

Kalibraci spustí také **krátký stisk tlačítka BOOT** na řídicí desce. U panelu s posuvníkem se nakonec zeleně rozsvítí posuvník: přejeďte po něm pomalu z jednoho konce na druhý. Po zapnutí napájení vypínač asi 3 sekundy na dotyk nereaguje, měří klidové hodnoty ploch; světla, která mají po zapnutí svítit, se rozsvítí hned.

Když se Wi-Fi nepřipojí, web řekne proč obyčejnou řečí: síť nebyla nalezena, heslo nesouhlasí, nebo nevyhovuje zabezpečení. Sílu signálu ukazuje čtyřmi čárkami a slovem (výborný až velmi slabý) v záhlaví a na stránce Síť. Skrytá síť se v seznamu neukáže, její název se píše ručně.

Režimy webu: Standard, Pokročilý a Expert (Systém → Vzhled webu). Režim jen skrývá stránky a karty, které běžný uživatel nepotřebuje. Nastavené hodnoty zůstávají a karty s varováním se neskrývají nikdy. Web je česky, slovensky, anglicky, polsky a německy a je přizpůsobený i telefonu. Vysvětlivky jsou krátké, podrobnosti se rozbalí tlačítkem „i“.

Nastavovací režim se dá otevřít znovu **gestem**: držte dvě dotykové plochy současně a pevně 5 s (FACE Display: střed displeje 5 s), nebo tlačítko BOOT na řídicí desce 3–10 s. Na 5 minut se spustí nastavovací Wi-Fi a LED blikají modře. Bez Ethernetu se spustí také tehdy, když se vypínač 3 minuty nemůže připojit k síti.

Čas: vypínač bere čas z internetu (NTP). V síti bez internetu ho po přihlášení správce převezme z prohlížeče. Bez platného času čeká plánovač, noční režim a týdenní program termostatu (kód E12).

Home Assistant: ve webu zapněte MQTT a „HA discovery“, entity se objeví samy a zařadí se do zadané místnosti. **PLC:** Modbus TCP je ve výchozím stavu vypnutý, zapíná se ve webu (Integrace), nejlépe jen pro čtení a s povolenou IP adresou. Vypínač patří do oddělené sítě (VLAN). Vzdálený přístup jen přes Home Assistant nebo VPN, nikdy přesměrováním portu. Spojení s MQTT brokerem jde volitelně šifrovat (TLS) s certifikátem CA brokeru, který se nahraje ve webu; bez toho běží MQTT nešifrovaně v místní síti.

Firmware aktualizuje technik ve webu (Systém → Aktualizace) souborem, který dodá výrobce. Aktualizace je podepsaná. Nový firmware se potvrdí, až po restartu naběhne síť a web, jinak se vypínač do 5 minut sám vrátí k předchozí verzi. Aktualizace z adresy potřebuje přímý odkaz, přesměrování vypínač odmítne. Když to server výrobce umí, jde zapnout **„Prokazovat se serveru“** (Systém, u aktualizací; výchozí vypnuto): vypínač se při stahování prokáže vlastním klíčem. Veřejnou část klíče správce najde tamtéž a zapíše ji na server; klíč vznikne asi 2 minuty po prvním startu se sítí a přežije i tovární nastavení. Když server stažení odmítne, web řekne proč; není to porucha vypínače. Po aktualizaci web sám vyzve k obnovení stránky. Volitelně jde zapnout **noční automatickou aktualizaci** ze soukromé adresy https (výchozí vypnuto): proběhne jen ve zvolenou hodinu, když nic nesvítí, roleta nejede a 30 minut se vypínače nikdo nedotkl. Firmware se veřejně nezveřejňuje. Návod popisuje firmware **2.43.3** (sestavený a podepsaný, na zařízení zatím neověřený).

Předání zákazníkovi (Systém → Údržba): jedna akce pro instalatéra na konci montáže. Zeptá se znovu na heslo správce, nabídne nastavit heslo uživatele „jen pro ovládání“ a nové heslo správce, které bude znát jen zákazník (obojí jde přeskočit), pak smaže stopy po zkoušení: deník událostí, grafy, odhad spotřeby, log, API tokeny, webhooky, cíl syslogu a ukončí všechna přihlášení. Volitelně smaže i uloženou Wi-Fi. Nastavení instalace, kalibrace, scény, plánovač, integrace a hesla zůstávají; dialog vyjmenuje, které přístupové údaje ve vypínači zůstaly.

Historie změn nastavení (Systém): posledních 8 uložených změn s časem a oblastí, které se týkaly, bez hodnot. Tlačítko „Vrátit poslední změnu“ vrátí nastavení do stavu před poslední změnou. Hesla, tokeny, klíče a volba hardwaru se nevracejí.

Tovární nastavení z webu vyžaduje heslo správce zadané znovu. Tlačítkem BOOT na desce (držet 10 s) funguje bez hesla; kratší podržení vypínač neresetuje.

Zdraví zařízení (stránka Diagnostika): jedním slovem „V pořádku“, „Pozor“ nebo „Chyba“ a pod tím proč a co s tím. Správce tam najde i seznam posledních 8 pádů firmwaru; při opakovaných pádech ho pošlete výrobci. Stejný stav je v Home Assistantu. Volnou paměť karta hodnotí až 3 minuty po startu.

Panel živě a deník: stránka Dotyk ukazuje živě stisky a plácnutí dlaní (i počet dotčených ploch), deník událostí se sám obnovuje každých 5 s.

Návody: karta „O zařízení a podpora“ má odkazy na návod k panelu, modulu a řídicí desce na benesl-automation.cz/balans/navody/.

Servis: Systém → Údržba → Servisní balíček uloží jeden soubor s verzí, stavem, diagnostikou a nastavením bez hesel a klíčů. Obsahuje názvy sítí a IP adresy, proto ho posílejte jen výrobci, ne veřejně.

7 LED a nastavení modulu

LED	Význam
–	doplníme podle firmwaru

Firmware modul zatím nepodporuje. Až bude: světlo se zapíná a vypíná dotykem nebo z Home Assistantu, při zásahu ochrany proti zkratu zůstane vypnuté s hlášením poruchy. Postup doplníme podle firmwaru a měření prvního kusu.

8 Řešení potíží

Projev	Příčina	Řešení
vypínač se nerozsvítí	chybí bypass, vadná žárovka, vypnutý jistič	zkontrolovat bypass a svítidlo
LED svítidlo slabě svítí nebo bliká, když je vypnuté	chybí nebo je malý bypass	doplnit bypass od výrobce
vypínač se restartuje	malý odběr přes svítidlo, nevhodný panel	panel FACE Classic nebo Quad, bypass; nahlásit výrobci

Zvláštní stavy vypínače

Stav	Význam	Co dělat
„Výstupy jsou vypnuté“ (E02)	vybraný modul neodpovídá připojenému, modul nemá napájení, nebo je rozpoznaný, ale tímto firmwarem nepodporovaný	opravit výběr na stránce Hardware; u modulu ve vývoji počkat na firmware s podporou
ve webu „modul: žádný“	modul není vybraný	Hardware → vybrat modul, nebo průvodce
modré blikání LED	nastavovací režim (5 min)	připojit se k Wi-Fi SmartButton-XXXX
LED pod první plochou bíle „dýchá“	nový vypínač nabízí kalibraci dotyku (2 min po zapnutí)	podržet tuto plochu 3 s, nebo nechat být
tři červená bliknutí LED	vznikla porucha závažnosti „chyba“	otevřít web, pruh nahoře ukáže kód
jedna plocha bliká červeně (E25)	vypínač tuto plochu vypnul, protože by spínala sama (voda na skle, chybí kalibrace)	otřít sklo a půl minuty počkat; pak kalibrace dotyku
jen web a aktualizace (E01)	nouzový režim po 3 pádech do 60 s od startu	nahrát jinou verzi firmwaru, poslat servisní balíček výrobci
bez sítě (E11)	výpadek Wi-Fi nebo routeru	dotyk ovládá výstupy dál; bez Ethernetu se po 3 min spustí nastavovací Wi-Fi

9 Chybové kódy

Od firmwaru 2.22.0 hlásí vypínač poruchy a stavy **kódy E01–E27**. Stav vyhodnocuje každé 2 s, poprvé 8 s po startu. Chyba se ohlásí, když trvá 2–4 s, a zmizí sama, jakmile přestane platit. Závažnost: **chyba** = něco nefunguje nebo je z bezpečnostních důvodů vypnuto, **varování** = funguje omezeně, **informace** = jen pro vědomí. Kódy jen hlásí, ochrany modulů fungují nezávisle na nich.

Kde chybu uvidíte	Jak
web	pruh nahoře na každé stránce: kód, název a co dělat
Home Assistant	entita **Porucha** (problém ano / ne) a **Chyby** (seznam kódů, bez chyb „OK“)
MQTT	téma `<prefix>/<id>/faults` (kódy a anglický text, bez chyb „OK“)

Kde chybu uvidíte	Jak
Modbus TCP / RTU	vstupní registry IR 46 (E01–E16) a IR 47 (E17–E32), bit $n-1$ = kód En, 0 = bez chyby
deník a log	záznam při vzniku a zániku každého kódu
LED na panelu	při vzniku **chyby** třikrát červeně bliknou; varování a informace neblikají

Kód	Závažnost	Význam	Typická příčina	Co dělat
E01	chyba	Nouzový režim	firmware třikrát po sobě spadl do 60 s po startu	Výstupy a integrace jsou vypnuté, běží síť, web a aktualizace. Nahrát jinou verzi firmwaru, poslat servisní balíček.
E02	chyba	Výkonový modul neodpovídá volbě	zvolen jiný modul, než je připojen; modul bez napájení; rozpoznaný, ale nepodporovaný modul	Výstupy se nespustily. Opravit volbu na stránce Hardware.
E07	varování	Čidlo BME688 přestalo odpovídat	uvolněný plochý kabel k panelu, vadné čidlo. Neosazené čidlo chyba není.	Zkontrolovat plochý kabel. Zapnutý termostat má mezitím výstup vypnutý (E09).
E08	varování	Zdroj teploty není dostupný (panel bez čidla; nejdřív 5 min po startu)	zdrojový vypínač je vypnutý nebo má jiný klíč propojení, Home Assistant neposílá teplotu déle než 5 min	Zkontrolovat zdrojový vypínač nebo automatizaci v HA, případně vybrat jiný zdroj (Panel & LED).
E09	chyba	Termostat nemá teplotu (nejdřív 60 s po startu)	důsledek E07 nebo E08, nebo termostat bez čidla a bez zdroje teploty	Výstup termostatu je vypnutý, dokud se teplota neobnoví. Odstranit příčinu.
E10	varování	MQTT není připojeno (déle než 2 min)	špatná adresa nebo heslo brokeru, broker neběží, výpadek sítě	Zkontrolovat stránku Integrace a broker. Místní ovládání funguje dál.
E11	varování	Bez sítě (déle než 2 min)	odpojený kabel, špatné heslo Wi-Fi, vypnutý router	Zkontrolovat kabel / Wi-Fi. Místní ovládání funguje dál.
E12	informace	Čas není nastaven (5 min po startu)	bez přístupu k NTP a po výpadku napájení	Přihlásit se do webu (čas se převezme z prohlížeče), nebo povolit NTP.
E13	varování	Málo volné paměti	mnoho současných funkcí (HTTPS, hlas)	Vypnout nepoužívané funkce nebo restartovat. Když se vrací, poslat servisní balíček.
E14	varování	Vysoká teplota řídicí desky (výchozí práh 85 °C)	špatně větraná krabice, velká zátěž, vysoký jas LED	Zkontrolovat větrání a zátěž. Práh je v Diagnostice.

Kód	Závažnost	Význam	Typická příčina	Co dělat
E15	varování	Chyby na sběrnici panelu	plochý kabel, konektor, rušení	Zkontrolovat plochý kabel k čelnímu panelu.
E17	varování	Upozornění kontroly hardwaru	např. nenalezený dotykový řadič displeje	Řídit se textem upozornění ve webu.
E18	informace	Poslední restart byl pád nebo pokles napájení	chyba firmwaru, slabý zdroj	Jednorázově nic, hlášení zmizí samo hodinu po startu. Když se opakuje, poslat servisní balíček.
E19	varování	Dotyk se rozladil	změna krytu, vlhkost, nečistota na skle	Jen upozornění, dotyk funguje dál. Otřít sklo a spustit kalibraci dotyku; po uložení kalibrace upozornění zmizí samo.
E22	varování	Automatická aktualizace selhala, verze se přeskakuje	nová verze se po instalaci nepotvrdila, nebo se ji 5× nepodařilo stáhnout či ověřit	Běží předchozí verze. Nainstalovat ručně, nebo počkat na novější verzi.
E25	chyba	Dotyková plocha je vypnutá	nekalibrovaný panel, voda na skle, ruka na panelu při zapnutí, rušení, vadná plocha	Vypnutý je jen dotyk této plochy (u posuvníku celý posuvník), její LED bliká červeně. Ostatní plochy, web, Home Assistant i plánovač fungují dál. Otřít sklo a počkat asi půl minuty; když chyba nezmizí, spustit kalibraci dotyku ve webu nebo krátkým stiskem BOOT.

Tabulka obsahuje kódy, které se týkají tohoto modulu a celého vypínače. Úplný seznam je v návodu k desce BALANS CORE.

10 Prohlášení o shodě, likvidace, výrobce

EU prohlášení o shodě: připravujeme. Dokument zveřejníme na této stránce po dokončení zkoušek (bezpečnost, EMC, rádio, kyberbezpečnost podle EN 18031). Do vydání prohlášení o shodě není modul určený k prodeji.

Vypínač obsahuje rádiové zařízení Wi-Fi 2,4 GHz (pásmo 2400–2483,5 MHz). Max. vysílaný výkon a zjednodušené prohlášení o shodě doplníme po posouzení shody.

Likvidace (WEEE): výrobek nepatří do směsného odpadu (symbol přeškrtnuté popelnice). Odevzdejte ho na sběrném místě elektrozařízení nebo prodejci.

Výrobce: Ing. Tomáš Benešl – Benešl Automation, Ludvíka Svobody 12, 747 57 Slavkov, IČO

04250435, benesl@benesl-automation.cz, +420 732 413 773.